



SARANA LAMPUNG VENTURA



Persetujuan Dewan Komisaris

**Sebagai Pedoman Kerja Tahun 2025
untuk**

DIREKSI PT SARANA LAMPUNG VENTURA

maka

DEWAN KOMISARIS PT SARANA LAMPUNG VENTURA

MENYETUJUI

**LAPORAN KEUANGAN
BERKELANJUTAN
TAHUN 2025**

Disetujui Tanggal : 24 April 2026

Dewan Komisaris

A handwritten signature in black ink, consisting of a vertical line on the left, a horizontal line crossing it, and a long horizontal stroke extending to the right.

**Radiansyah
Komisaris**

LAPORAN KEUANGAN
BERKELANJUTAN
Tahun 2026

PT SARANA LAMPUNG VENTURA
Jl. Diponegoro No.69 A Gulak Galik
Teluk Betung Utara Bandar Lampung

Bandar Lampung,

24 April 2026



Widi Agung Ratmoko
Direktur Utama

Ernain Azhar
Direktur

KATA PENGANTAR

Dengan memanjatkan puji syukur kehadirat Tuhan Yang Maha Esa, PT Sarana Lampung Ventura telah menginjak tahun ke tiga puluh berdirinya. Diharapkan PT Sarana Lampung Ventura akan lebih berkembang dan memberi manfaat secara maksimal bagi perekonomian di wilayah Provinsi Lampung umumnya dan khususnya kepada Debitur.

Dalam laporan keberlanjutan ini, perseroan menyampaikan kinerja keberlanjutan dari berbagai aspek diantaranya aspek ekonomi, sosial, dan lingkungan hidup. Di tahun 2025 perseroan membukukan laba sebesar Rp 338.202.198. Laba perseroan tahun 2025 bersumber dari pendapatan operasional dan non operasional yang berhasil dibukukan oleh perseroan. Target pendapatan operasional tidak dapat terealisasi sesuai rencana bisnis tahunan tahun 2025 disebabkan dana dari pihak ketiga sebesar Rp. 15 M yang diproyeksikan tidak terealisasi, sehingga portofolio pembiayaan dalam rencana kerja sebesar Rp. 43,9 M tidak terealisasi.

Untuk strategi keberlanjutan dari perseroan pada tahun buku 2025, perseroan tetap melakukan optimalisasi pelayanan pembiayaan kepada pelaku usaha mikro, kecil, menengah yang ada di Provinsi Lampung sebagai bentuk dukungan atas program pemerintah dalam melakukan penguatan dan pengembangan UMKM.

Demikianlah Laporan Keuangan Berkelanjutan Tahun 2025 ini kami sampaikan, untuk mendapatkan pertimbangan dan pengesahan dari Dewan Komisaris PT Sarana Lampung Ventura.

Bandar Lampung, 24 April 2026
PT SARANA LAMPUNG VENTURA



Widi Agung Ratmoko
Direktur Utama

Ernain Azhar
Direktur

DAFTAR ISI

Kata Pengantar.....	i
Daftar Isi.....	ii
1. Strategi Keberlanjutan.....	1
2. Ikhtisar Kinerja Aspek Keberlanjutan	2
a. Aspek Ekonomi	2
b. Aspek Lingkungan Hidup	3
c. Aspek Sosial	3
3. Profil Perseroan.....	4
a. Visi Utama Perseroan.....	4
b. Informasi Umum Perseroan	4
c. Susunan Pengurus Perseroan.....	5
d. Skala Usaha Perseroan.....	5
e. Kegiatan usaha yang dijalankan, serta informasi produk dan jasa.....	7
f. Keanggotaan pada Asosiasi.....	8
4. Tantangan dan Strategi Keberlanjutan.....	8
a. Strategi Keberlanjutan 2025.....	8
b. Rencana Keberlanjutan 2026.....	8
c. Tantangan dan Kendala Pencapaian Kinerja Penerapan Keuangan Berkelanjutan.....	9
5. Penerapan Keuangan Keberlanjutan.....	10
a. Pencapaian kinerja keuangan berkelanjutan dibanding anggaran.....	10
6. Tata Kelola Keberlanjutan.....	12
a. Pengembangan kompetensi manajemen.....	13
b. Pengelolaan Risiko Berkelanjutan.....	13
7. Kinerja Keberlanjutan.....	13
a. Kinerja Ekonomi dalam Pertumbuhan Bisnis Berkelanjutan.....	13
b. Kinerja Sosial berkembang bersama pegawai.....	16
c. Kinerja Sosial bersama masyarakat.....	17
d. Kinerja Lingkungan Hidup.....	17
e. Tanggung jawab pengembangan produk dan/atau jasa Keuangan Berkelanjutan.....	17
8. Penutup.....	19
9. Survei Kepuasan Pelanggan terhadap Produk dan/atau Jasa Keuangan	19

1. Strategi Keberlanjutan

Perseroan dalam tahun buku 2025 memiliki strategi keberlanjutan yang telah dituangkan dalam RAKB yaitu masih memprioritaskan untuk melakukan perbaikan portofolio investasi serta upaya meningkatkan Kondisi Kesehatan debitur bermasalah *Non Performing Investment and Financing* (NPIF). Rencana Bisnis Tahunan Tahun Buku 2025 tidak terealisasi dikarenakan dana dari pihak ketiga tidak terealisasi sesuai anggaran. Salah satu penyebab tidak terealisirnya dana dari pihak ketiga karena tingginya NPI, oleh karena itu kegiatan penyehatan pembiayaan Debitur dilakukan pada tahun 2025.

Untuk merealisasikan perbaikan portofolio pembiayaan tahun 2025 dan kondisi kesehatan debitur, perseroan melakukan kegiatan *monitoring*/pendampingan kepada debitur yang lebih intensif. Untuk di tahun 2025 program kegiatan pendampingan sebagai berikut:

a)		Melakukan kunjungan lapangan atau monitoring ke debitur dalam rangka memberikan pengarahannya untuk pencapaian target proyeksi usaha debitur dan memonitor pencapaian target proyeksi tersebut.
b)		Membantu pasangan usaha dan/atau debitur dalam penertiban administrasi dan membuat laporan keuangan sederhana sesuai kondisi yang ada.
c)		Membantu pasangan usaha dan/atau debitur melakukan promosi usaha yang dijalankan melalui jaringan modal ventura, marketplace dan media sosial lainnya.
d)		Membantu proses penjualan aset debitur yang kooperatif dengan kondisi usaha saat ini sudah tidak berjalan.
e)		Melakukan proses penjualan aset pasangan usaha dan/atau debitur yang tidak kooperatif melalui badan lelang negara atau KPKNL.

Penyelesaian pembiayaan bermasalah yang terjadi pada tahun 2025 selain bertujuan untuk penyehatan portofolio perseroan juga sebagai sumber dana bagi perseroan untuk melakukan pembiayaan. Selama tahun 2025 langkah-langkah/upaya penyehatan dan perbaikan kondisi kesehatan debitur belum menunjukkan hasil yang signifikan. Upaya penyehatan ini juga akan terus berkelanjutan di tahun 2026 untuk memperbaiki tingkat kesehatan keuangan perseroan pada tahun 2026.



2. Ikhtisar Kinerja Aspek Keberlanjutan

a. Aspek Ekonomi

PT SARANA LAMPUNG VENTURA			
LAPORAN POSISI KEUANGAN			
Tanggal 31 Desember 2025			
ASET	2025	2024	2023
ASET LANCAR			
Kas dan Setara Kas	3.600.745.375	957.862.140	471.806.168
Piutang	3.393.895.540	2.429.454.464	2.603.279.276
Persediaan	6.262.225.958	5.895.258.071	5.281.834.205
Uang Muka PPh 21	1.685.131	-	-
Investasi Jangka Pendek	-	-	1.701.000.000
Biaya Dibayar Dimuka	87.855.541	313.773.441	247.000.633
Jumlah Aset Lancar	13.346.207.545	9.596.348.116	10.304.920.282
ASET TIDAK LANCAR			
Aset Pajak Tangguhan	169.536.426	148.223.004	154.307.168
Investasi Jangka Panjang	19.958.084.022	26.105.918.201	25.996.956.943
Investasi Saham	-	-	2.000.000.000
Aset Tetap	947.821.842	985.999.645	1.050.207.797
Aset Yang Diambil Alih (AYDA)	3.154.579.273	3.154.579.273	1.537.866.563
Aset Lainnya	2.320.571.700	2.323.781.800	22.991.900
Aset Imbalan Pasti	-	-	-
Jumlah Aset Tidak Lancar	26.550.593.263	32.716.501.924	30.762.330.371
TOTAL ASET	39.896.800.808	42.312.850.039	41.067.250.653
KEWAJIBAN DAN EKUITAS			
KEWAJIBAN			
KEWAJIBAN LANCAR			
Hutang Usaha	-	-	-
Kewajiban Lancar	1.666.666.668	2.271.288.074	3.638.987.566
Beban Akrual	182.815.000	311.411.000	290.405.500
Hutang Pajak	13.532.888	21.654.248	47.330.623
Hutang Lain - lain	116.673.356	250.022.403	500.133.286
Jumlah Kewajiban Lancar	1.979.687.912	2.854.375.725	4.476.856.975
KEWAJIBAN TIDAK LANCAR			
Kewajiban Tidak Lancar	694.444.442	2.361.111.109	-
Liabilitas Imbalan Kerja	211.149.141	181.370.151	287.924.537
Jumlah Kewajiban Tidak Lancar	905.593.583	2.542.481.260	287.924.537
Jumlah Kewajiban	2.885.281.495	5.396.856.985	4.764.781.512
EKUITAS			
Modal Saham	21.610.989.000	21.610.989.000	21.610.989.000
Cadangan	4.337.576.115	4.337.576.115	4.325.015.652
Saldo Laba	10.295.559.602	10.106.970.859	9.581.062.726
Penghasilan komprehensif lainnya	(763.773.348)	(656.438.885)	(647.601.793)
Kepentingan Non Pengendalian	1.192.985.746	765.141.896	861.696.322
Labra (Rugi) Tahun Berjalan	338.202.198	751.754.069	571.307.234
Jumlah Ekuitas	37.011.519.313	36.915.993.054	36.302.469.141
TOTAL KEWAJIBAN DAN EKUITAS	39.896.800.808	42.312.850.039	41.067.250.653

PT SARANA LAMPUNG VENTURA
LAPORAN LABA-RUGI KOMPREHENSIF
 Untuk tahun yang berakhir pada tanggal 31 Desember 2025

Keterangan	2025	2024	2023
PENDAPATAN OPERASIONAL	5.793.963.803,00	6.337.076.568,00	5.555.217.028,00
BEBAN OPERASIONAL	(5.449.521.495,95)	(5.990.002.207,00)	(4.987.872.448,00)
LABA (RUGI) KOTOR	344.442.307,05	347.074.361,00	567.344.580,00
PENDAPATAN (BEBAN) LAIN - LAIN BERSIH	118.272.780,01	554.884.531,00	162.898.604,00
BEBAN PAJAK TANGGUHAN	(90.008.821,96)	(106.741.323,00)	(107.205.192)
LABA (RUGI) SEBELUM PAJAK	372.706.265,11	795.217.569,00	623.037.992,00
PAJAK PENGHASILAN	(34.504.067,00)	(43.463.500,00)	(51.730.758,00)
LABA (RUGI) BERSIH SETELAH PAJAK	338.202.198,11	751.754.069,00	571.307.234,00

Rasio Keuangan	2025	2024	2023
Return On Equity	0,91%	2,04%	1,20%
Return On Assets	0,85%	1,78%	1,06%
BOPO	93,70%	88,46%	89,10%
Gearing Ratio (kali)	0,08	0,15	0,13

b. Aspek Lingkungan Hidup

Keterangan	2025	2024	2023
Penggunaan Listrik (Rp)	44.746.944	42.426.753	43.949.182
Penggunaan Air (Rp)	312.000	150.000	156.000
Penggunaan Kertas (Rim)	40	42	44
Biaya Kertas (Rp)	1.772.000	1.860.600	1.949.200

c. Aspek Sosial

Kepegawaian	Pengelolaan aspek ketenagakerjaan dan menciptakan lingkungan kerja yang kondusif
Pelatihan dan pendidikan serta pengembangan karir	Pengembangan karir dan kompetensi kepada karyawan
Keanekaragaman dan kesempatan yang setara	Keanekaragaman manajemen dan kesempatan setara kepada seluruh karyawan untuk mendapatkan pengembangan karir dan kompetensi
Privasi data Pasangan Usaha	Komitmen Perseroan dalam menjaga data Pasangan Usaha



3. Profil Perseroan

a. Visi Utama Perseroan

 VISI UTAMA PERUSAHAAN	<p>“Menjadi Mitra Usaha Terbaik, dan Terpilih Bagi Usaha Kecil, Menengah dan Koperasi Untuk Kesejahteraan Pelanggan, Karyawan, Pemegang Saham dan Masyarakat”</p>
 VISI PERUSAHAAN DALAM IMPLEMENTASI KEUANGAN BERKELANJUTAN	<p>“Menjadi Mitra Usaha Terbaik dan Terpilih dalam Keuangan Berkelanjutan”</p>
 MISI UTAMA PERUSAHAAN	<p>“Menumbuhkan kemampuan Usaha Kecil, dan Menengah menjadi tangguh dan mandiri dengan pembiayaan jangka pendek dan menengah serta ditunjang dengan pelayanan yang professional”</p>
 MISI PERUSAHAAN DALAM IMPLEMENTASI KEUANGAN BERKELANJUTAN	<p>“Menumbuhkan kemampuan Usaha kecil dan Menengah dengan pembiayaan Keuangan Berkelanjutan”</p>

b. Informasi Umum Perseroan

 Nama Perusahaan	PT Sarana Lampung Ventura	 Tanggal Pendirian	Ditirikan pada tanggal 8 Mei 1995
 Dasar Hukum Pembentukan	Akta No. 15 Tanggal 8 Mei 1995, dibuat oleh Sekretaris, SH Notaris Besar Lampung dan telah mendapatkan pengesahan dari menteri Kehakiman RI dengan nomor C2-6852/HT/00/01.34.95 tahun 1995 tanggal 16 Mei 1995	 Bidang Usaha	Modal ventura
 Kepemilikan Saham	<ul style="list-style-type: none"> • PT Bahana Artha Ventura : 53,3% • PT Gula Putih Matarani : 12,6% • Perda T&I Provinsi Lampung : 4,97% • Kopkar PT BPD Lampung Sei-Rasan : 3,02% • PT Great Giant Pineapple : 1,04% • Tn. Ir. Djoni Sumarto : 1,20% • Koperasi Karyawan Mitra Lampung Ventura : 1,02% • PT Central Peristiwa Bahari : 4,52% • PT Sungai Budi : 2,83% • PT Bank Danamon Indonesia : 4,2% • PT CIMB Niaga : 2,52% • PT Maybank Indonesia : 1,68% • PT Bakrie Brother's : 3,05% 		
 Modal Dasar	Rp. 80.000.000.000 (Delapan Puluh Milyar Rupiah)	 Modal Ditempatkan	Rp. 21.610.989.000 (Dua Puluh Satu Milyar Enam-Ratus Sepuluh Juta Sembilan Ratus Delapan Puluh Sembilan Ribu Rupiah)
 Jumlah Karyawan	16 Orang	 Alamat Perusahaan	Jl. Diponegoro No. 49 A Gulik Galk Teluk Betung Bandar Lampung Lampung 35214 Telp. : (0721) 473714 - 473715 Fax. : (0721) 481814 Email : sarana@lampungventura.com
 Situs Web	www.saranalampungventura.com		



c. Susunan Pengurus Perseroan



d. Skala Usaha Perseroan

1) Total Asset

KETERANGAN	2025	2024	2023
Asset	39.896.800.808	42.312.850.039	41.067.250.653
Liabilitas	2.885.281.495	5.396.856.985	4.764.781.512
Ekuitas	37.011.519.313	36.915.993.054	36.302.469.141
Jumlah Liabilitas dan Ekuitas	39.896.800.808	42.312.850.039	41.067.250.653

Jumlah asset Perseroan tahun 2025 mencapai 39,8M, menurun 5,71% dibandingkan dengan jumlah asset tahun 2024. Faktor penurunan aset 2025 salah satunya karena menurunnya asset pembiayaan produktif (investasi bagi hasil). Jumlah Liabilitas Perseroan 2025 juga mengalami penurunan sebesar 46,54 % dari tahun 2024. Penurunan Liabilitas ini disebabkan karena pinjaman dari pihak ketiga yakni PPA dan AP II sudah dilunasi oleh perseroan sedangkan dana pihak ketiga pada tahun 2025 tidak terealisasi. Adapun ekuitas perseroan mengalami kenaikan sebesar 0,26% dari tahun 2024 disebabkan oleh peningkatan saldo laba pada tahun 2025.

2) Sumber Daya Manusia

Jumlah Sumber Daya Manusia atau karyawan/ti perseroan berdasarkan jenjang pendidikan

No	Jabatan	Tingkat Pendidikan				Jumlah
		S-II	S-I	DIII	SMU	
1	Marketing Investasi		2		2	4
2	Monitoring & Remedial			1	1	2
3	Administrasi Investasi		1			1
4	Legal & Appraisal	1				1
5	Kuangan/Kasir			1		1
6	Accounting		1			1
7	Personalia & Umum		1		1	2
8	Security				2	2
9	Office Boy				2	2
Jumlah		1	5	2	8	16

Jumlah Sumber Daya Manusia atau karyawan/ti perseroan berdasarkan Jenis Kelamin

No	Jabatan	Jenis Kelamin		Jumlah
		Laki-laki	Perempuan	
1	Marketing Investasi	3	1	4
2	Monitoring & Remedial	2		2
3	Administrasi Investasi		1	1
4	Legal & Appraisal		1	1
5	Keuangan/Kasir		1	1
6	Accounting		1	1
7	Personalia & Umum	2		2
8	Security	2		2
9	Office Boy	2		2
Jumlah		11	5	16

Jumlah Sumber Daya Manusia atau karyawan/ti perseroan berdasarkan Rentang Usia

No	Rentang Usia	Jenis Kelamin		Jumlah
		P	L	
1	> 50 tahun	-	1	1
2	40-49 Tahun	3	5	8
3	30-39 Tahun	1	4	5
4	20-29 Tahun	2		2
Jumlah		6	10	16

Jumlah Sumber Daya Manusia atau karyawan/ti Perseroan berdasarkan Status Ketenagakerjaan

No	Keterangan	Jenis Kelamin		Jumlah
		P	L	
1	Kontrak	3	4	7
2	Tetap	3	6	9
Jumlah		6	10	16



3) Kepemilikan Saham

Pemegang saham PT Sarana Lampung Ventura berjumlah 13 pemegang saham yang terdiri dari 9 pemegang saham berbentuk badan usaha perseroan, 1 pemerintah daerah, 2 koperasi dan 1 perorangan. Adapun pemegang saham PT Sarana Lampung Ventura sebagai berikut:

No.	Nama Pemegang Saham	Persentase	Nominal saham
1	PT Bahana Artha Ventura	53,3%	11.528.608.000
2	PT Gula Putih Mataram	12,6%	2.723.072.000
3	Pemda Tk.I Provinsi Lampung	5,0%	1.074.211.000
4	Kopkar PT BPD Lampung Sai Rasan	3,0%	653.690.000
5	PT Great Giant Pineapple	5,0%	1.089.222.000
6	Tn. Ir. Djoni Sunarno	1,2%	259.562.000
7	Koperasi Karyawan Mitra Lampung Vento	1,0%	220.626.000
8	PT Central Pertiwi Bahari	4,5%	975.836.000
9	PT Sungai Budi	2,8%	610.666.000
10	PT Bank Darsamon Indonesia	4,2%	907.685.000
11	PT CIMB Niaga	2,5%	544.610.000
12	PT Maybank Indonesia	1,7%	363.066.000
13	PT Bakrie Brother's	3,1%	660.135.000
Jumlah		100,0%	21.610.989.000

4) Wilayah operasional

Untuk wilayah operasional, PT Sarana Lampung Ventura tidak memiliki kantor cabang dan hanya beroperasi di Provinsi Lampung.

e. Kegiatan usaha yang dijalankan, serta informasi produk dan jasa

PT Sarana Lampung Ventura adalah badan usaha yang melakukan kegiatan usaha modal ventura yang meliputi penyertaan saham, penyertaan melalui pembelian obligasi konversi, pembiayaan melalui pembelian surat utang yang diterbitkan debitur pada tahap rintisan awal (*start-up*) dan pembiayaan usaha produktif. Saat ini PT Sarana Lampung Ventura telah memilih kegiatan usaha dengan kategori *Venture Debt Corporation* (VDC) sesuai dengan POJK No. 25 Tahun 2023.

PT Sarana Lampung Ventura (selanjutnya disebut perseroan) didirikan pada tanggal 8 Mei 1995, berdasarkan akta notaris Sukarno No. 15. Pada tahun 2008 berdasarkan akta No.11, modal dasar berjumlah Rp. 80.000.000.000,- (delapan puluh milyar rupiah). Modal disetor perseroan mengalami beberapa kali penambahan. Berdasarkan Rapat Umum Pemegang Saham Tahunan tahun buku 2023 dengan Notaris Citra Ayu Wardani, S.H., M.Kn., modal setor berjumlah Rp 21.610.989.000,- (dua puluh satu milyar enam ratus sepuluh juta sembilan ratus delapan puluh sembilan ribu rupiah).



f. Keanggotaan pada Asosiasi

- a) Badan Mediasi Pembiayaan Pergadaian dan Ventura Indonesia
Nomor Anggota : 0027-012020/BMPPVI
Kegiatan terkait keanggotaan : Sebagai Anggota Badan Mediasi Pembiayaan dan Ventura Indonesia (BMPPVI) yang ditetapkan pada bulan Januari 2020.
- b) Asosiasi Modal Ventura Untuk Start Up Indonesia (AMVESINDO)
Kegiatan terkait keanggotaan : Sebagai Anggota Asosiasi Modal Ventura Untuk Start Up Indonesia (AMVESINDO) yang ditetapkan pada bulan April 2020.

4. Tantangan dan Strategi Keberlanjutan

Pemegang saham dan para pemangku kepentingan yang terhormat, mewujudkan konsep strategi keberlanjutan bukanlah hal yang mudah, terutama bagi perusahaan pembiayaan seperti PT Sarana Lampung Ventura, disebut juga “Perseroan”. Bagi industri keuangan khususnya non bank, strategi keberlanjutan menjadi sebuah rumusan yang harus ditelaah secara mendalam, yang tentunya berkaitan dengan bisnis inti yang dijalankan Perseroan. Laporan Keberlanjutan ini menjadi gambaran tentang upaya strategi yang dilakukan Perseroan di tahun 2025, serta rumusan rencana keuangan berkelanjutan di tahun 2026.

a. Strategi Keberlanjutan 2025

Perwujudan keberlanjutan tahun 2025 masih dilekatkan dengan pengembangan program Tata Kelola Perusahaan yang Baik atau *Good Corporate Governance* (GCG), serta Tanggung Jawab Sosial Perusahaan atau *Corporate Social Responsibility* (CSR). Program keberlanjutan ditekankan pada pengelolaan kegiatan operasi dan bisnis yang adil dengan mengedepankan prosedur tetap yang transparan, serta mekanisme pelaporan pelanggaran yang dapat melibatkan para pemangku kepentingan. Selain itu, Perseroan memiliki program literasi keuangan dalam rangka memberikan edukasi kepada masyarakat tentang pentingnya integrasi sistem keuangan. Perseroan juga aktif dalam melakukan inklusi keuangan. Pola ini masih berjalan dengan harapan perseroan mampu memberikan kontribusi yang positif atas keberadaannya kepada masyarakat.

b. Rencana Keberlanjutan 2026

Sesuai Pasal 3 Peraturan OJK No. 51/POJK.03/2017 tentang Penerapan Keuangan Berkelanjutan Bagi Lembaga Jasa Keuangan, Emiten, dan Perusahaan Publik, perusahaan pembiayaan wajib menerapkan keuangan berkelanjutan per 1 Januari 2022. Untuk itu perseroan merumuskan Rencana Aksi Keuangan Berkelanjutan dengan tujuan meningkatkan pembiayaan usaha produktif. Perseroan juga melakukan upaya penyehatan Kondisi Kesehatan debitur bermasalah *Non Performing Investment and Financing* (NPIF) dengan target penyehatan pada akhir 2026 NPIF Nett menjadi 5,00%, serta meningkatkan dukungan pembiayaan kepada usaha mikro kecil dan menengah. Perseroan akan



melakukan pembaharuan atas SOP yang saat ini dimiliki yang disesuaikan dengan peraturan dan ketentuan terbaru.

Untuk 5 (lima) tahun kedepan, perseroan memiliki **strategi** dalam mengoptimalkan pembiayaan usaha produktif, melakukan tambahan modal kerja yang bersumber dari dana pihak ketiga dan collection bagi hasil pasangan usaha dan/atau debitur bermasalah, AYDA, dan Hapus Buku untuk disalurkan kepada para pelaku usaha ultra mikro, mikro, kecil dan menengah, melakukan upaya meningkatkan literasi keuangan, meningkatkan kompetensi para karyawan dengan pelatihan-pelatihan yang di dalamnya mempelajari kegiatan keuangan berkelanjutan, pengembangan teknologi berbasis web yang mendukung kebutuhan data yang ada di perseroan, serta perluasan akses dengan menyediakan website yang bisa diakses oleh masyarakat luas.

c. Tantangan dan Kendala Pencapaian Kinerja Penerapan Keuangan Berkelanjutan

Penurunan omset yang dialami pasangan usaha dan/atau debitur menyebabkan kemampuan bayar kepada perseroan juga mengalami penurunan. Banyak debitur yang akhirnya kolektabilitasnya menjadi menurun yang menyebabkan pendapatan perseroan juga menjadi menurun dan NPI perseroan menjadi meningkat. Dengan meningkatnya NPI perseroan, dana pihak ketiga yang proyeksikan diterima oleh perseroan menjadi tidak terealisasi sehingga rencana penyaluran dana yang sudah diproyeksikan juga tidak terealisasi.

Sampai dengan triwulan IV tahun 2025, perseroan terus melakukan perbaikan terhadap kolektabilitas pasangan usaha dan/atau debitur. Akan tetapi, progres perbaikan kolektabilitas ini belum bisa menurunkan tingkat NPI perseroan secara signifikan. Sebagai dampak masih tingginya NPI perseroan, dana pihak ketiga yang diproyeksikan diterima oleh perseroan menjadi tidak terealisasi sehingga rencana penyaluran dana yang sudah diproyeksikan juga tidak terealisasi.



5. Penerapan Keuangan Berkelanjutan

a. Pencapaian kinerja keuangan berkelanjutan dibanding anggaran

Nama Perkiraan	Des-25		Pencapaian (% dr RKAP)	
	Realisasi	Anggaran	Rupiah	%
AKTIVA				
Aktiva Lancar	4.373	841	(3.532)	520,12%
Investasi Jangka Panjang	30.398	48.579	18.181	62,57%
Akum Peny Investasi Jk Panjang	(3.936)	(4.688)	(752)	83,96%
Investasi Jangka Panjang (Net)	26.462	43.891	17.429	60,29%
Aktiva Tetap	453	419	(34)	108,15%
Aktiva Lain-lain	6.606	5.496	(1.110)	120,20%
Total AKTIVA	37.894	50.646	12.752	74,82%
KEWAJIBAN				109,59%
Kewajiban Jk Pendek	110	385	275	28,53%
Kewajiban Jk. Panjang	2.542	14.454	11.911	17,59%
Total KEWAJIBAN	2.652	14.839	12.187	17,87%
EKUITAS				
Modal Saham Disetor	21.611	21.611	-	100,00%
Cadangan Bertujuan	4.325	4.141	(184)	104,45%
Cadangan Umum		(23)		
Saldo laba	9.634	9.898	264	97,33%
***Laba(rugi) Bulan Berjalan	331	829	498	39,89%
Oci - Saldo Awal	-	-	-	
OCI - Imbalan Kerja Berjalan	(659)	(648)	11	
OCI - Pajak Terkait Berjalan	-	-	-	
Total EKUITAS	35.242	35.808	566	98,42%
TOTAL HUTANG + EKUITAS	37.894	50.646	12.752	74,82%



AKUN	Des-25		Pencapaian (% dari RKAP)
	Realisasi	Anggaran	
PENDAPATAN OPERASIONAL			
Pendapatan Investasi	2.886	4.604	62,69%
Laba / (Rugi) Penyertaan Saham	600	475	126,32%
Pendapatan Administrasi	105	450	23,29%
Pendapatan Operasional Lainnya	618	293	211,15%
Total Pendapatan Operasional	4.209	5.822	72,30%
BIAYAOPERASIONAL			
Biaya Bunga	395	993	39,78%
Biaya Pegawai	2.705	2.998	90,23%
Biaya Riset dan Pengembangan	81	210	38,79%
Biaya Umum dan Administrasi	270	345	78,20%
Biaya Profesional	287	232	123,56%
Biaya Penyisihan	17	113	14,94%
Biaya Perjalanan Dinas	27	54	50,63%
Biaya Depresiasi dan Amortisasi	37	39	95,34%
Total Biaya Operasional	3.819	4.984	76,64%
PENDAPATAN (BEBAN) NON OPERASIONAL			
Pendapatan Non Operasional	(23)	(79)	29,68%
Biaya Non Operasional	77	82	93,64%
Total Pendapatan (Beban) Non Operasional	53	3	1626,97%
PAJAK KINI	6	6	100,00%
PAJAK TANGGUHAN	-		
LABA (RUGI) BERSIH	331	829	39,89%

Pencapaian kinerja keuangan sesuai dengan Surat Edaran Otoritas Jasa Keuangan Republik Indonesia Nomor 19/SEOJK.06/2024 tentang Penilaian Tingkat Kesehatan Perusahaan Modal Ventura dan Perusahaan Modal Ventura Syariah, Perseroan tergolong dalam kategori peringkat komposit 3, yang mencerminkan kondisi secara umum **Cukup Sehat**.



6. Tata Kelola Keberlanjutan

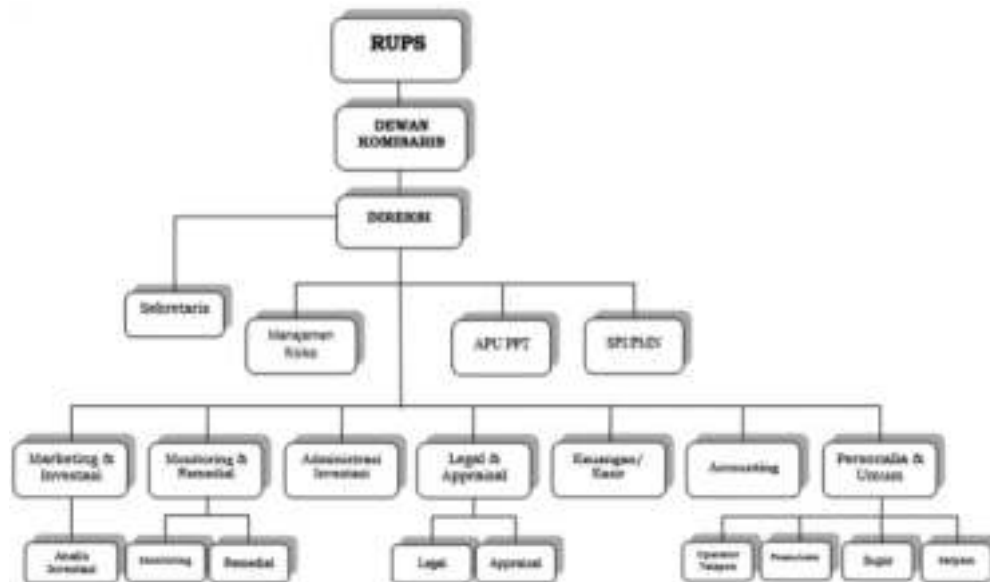

Tata kelola perusahaan atau *Good Corporate Governance* (GCG) yang baik dan benar merupakan salah satu tolak ukur penting bagi Perseroan dalam menjalankan bisnis industri modal ventura yang semakin kompetitif. Dalam rangka pencapaian visi, misi dan strategi, perseroan berupaya mengoptimalkan penerapan GCG yang berlandaskan prinsip kehati-hatian dalam pelaksanaan kegiatan usahanya, selain itu turut melakukan peningkatan daya saing perseroan, pengelolaan sumber daya manusia dan risiko yang lebih efektif yang bertujuan untuk memberikan perlindungan dan meningkatkan kepercayaan pemegang saham dan stakeholders lainnya seperti debitur, kreditor, regulator, pegawai, serta masyarakat di lingkungan kerja perseroan.

Pelaksanaan tata kelola perusahaan (*Good Corporate Governance/GCG*) perseroan mengacu pada Peraturan Otoritas Jasa Keuangan Nomor 48 Tahun 2024 tentang Tata Kelola Yang Baik Bagi Lembaga Pembiayaan, Perusahaan Modal Ventura, Lembaga Keuangan Mikro, Dan Lembaga Jasa Keuangan Lainnya dan Produk Program Manual (PPM) Perusahaan Modal Ventura Daerah. Maka itu, dalam rangka penerapan tata kelola perusahaan, Perseroan memperhatikan prinsip-prinsip dasar GCG yaitu keterbukaan (*transparency*), akuntabilitas (*accountability*), tanggung jawab (*responsibility*), independen (*independency*) dan kewajaran (*fairness*). Prinsip-prinsip tersebut tercermin dalam penerapan aktivitas usaha perseroan antara lain dalam pelaksanaan tugas dan tanggung jawab Dewan Komisaris dan Direksi, kelengkapan dan pelaksanaan tugas komite-komite, penerapan fungsi kepatuhan, auditor internal dan eksternal, penerapan manajemen risiko, transparansi kondisi keuangan dan non keuangan perusahaan.



a. Pengembangan kompetensi manajemen

Perseroan memfasilitasi program pengembangan sumber daya manusia mulai dari level teratas hingga bawah sebagai bentuk komitmen perseroan dalam menciptakan SDM yang unggul dan berdaya saing. Program ini diharapkan mampu memberikan dampak positif terhadap produktivitas dan efektivitas kinerja SDM yang dimiliki perseroan.

b. Pengelolaan Risiko Berkelanjutan

Penerapan manajemen risiko bertujuan menjaga modal Perseroan, meningkatkan nilai Perseroan, mengoptimalkan profil *risk-return*, mendukung proses pengambilan keputusan serta melindungi reputasi Perseroan. Sesuai dengan POJK Nomor 42 Tahun 2024 tentang Penerapan Manajemen Risiko Bagi Lembaga Pembiayaan, Perusahaan Modal Ventura, Lembaga Keuangan Mikro, Dan Lembaga Jasa Keuangan Lainnya.

Dalam implementasi manajemen risiko Perseroan bertumpu pada 5 (lima) pilar yang diuraikan sebagai berikut:



7. Kinerja Keberlanjutan

a. Kinerja Ekonomi dalam Pertumbuhan Bisnis Berkelanjutan

Perseroan melakukan kegiatan usaha pada pembiayaan usaha produktif dan penyertaan saham berdasarkan ketentuan Otoritas Jasa Keuangan. Untuk penyaluran pembiayaan sebagaimana dimaksud oleh POJK Nomor 25 tahun 2023 dilakukan oleh Perseroan kepada pelaku usaha mikro, kecil, menengah dan/atau Pasangan Usaha pada tahap awal usaha dan/atau pengembangan usaha. Selama tahun 2025 Perseroan telah merealisasi



pembiayaan kepada 46 Pasangan Usaha dan/atau Debitur dengan jumlah pembiayaan sebesar Rp. 5.265 juta, sehingga sampai akhir Desember 2025 jumlah PU Perseroan mencapai 182 PU dengan total outstanding pembiayaan sebesar Rp. 23.894 juta.

Secara terperinci, **penyaluran pembiayaan perseroan kepada debitur selama periode 2025, 2024 dan 2023** dapat dilihat pada tabel berikut:

Ket	2025		2024		2023	
	Rp.	PU	Rp.	PU	Rp.	PU
	<i>(dalam jutaan rupiah)</i>					
OS Awal	30.688	225	30.572	250	36.586	292
Baru	5.265	46	10.099	66	7.487	36
Divestasi	12.059	89	9.984	91	13.500	78
OS Akhir	23.894	182	30.688	225	30.572	250

Realisasi pembiayaan kepada debitur Tahun 2025, 2024 dan 2023

Keterangan	Periode		
	2025	2024	2023
Jumlah PU	46	66	36
Realisasi (Rp Juta)	5.265	10.099	7.487
Rata - Rata (Rp Juta)	114	153	208

Sebaran pembiayaan kepada debitur berdasarkan Kabupaten/kota pada periode tahun 2025, 2024 dan 2023

No	Lokasi	2025			2024			2023		
		Total Pembiayaan		Jumlah OS	Total Pembiayaan		Jumlah OS	Total Pembiayaan		Jumlah OS
		Jumlah	%	(dalam jutaan)	Jumlah	%	(dalam jutaan)	Jumlah	%	(dalam jutaan)
1	Bahar Lampung	121	66,48%	15.371	157	89,78%	20.614	173	89,20%	20.364
2	Kab. Lampung Selatan	30	16,48%	2.528	33	14,67%	3.145	38	11,20%	3.913
3	Kab. Lampung Tengah	11	6,04%	3.745	10	4,44%	3.770	14	3,60%	4.176
4	Kab. Lampung Timur	9	4,95%	919	12	5,33%	1.652	15	4,00%	1.442
5	Kab. Pesawaran	4	2,20%	408	5	2,22%	661	3	1,25%	118
6	Kab. Pringsewu	2	1,10%	322	2	0,89%	585	2	0,80%	306
7	Kab. Tanggamus	2	1,10%	98	2	0,89%	116	2	0,80%	153
8	Kab. Tulang Bawang	1	0,55%	23	1	0,44%	73	1	0,40%	23
9	Kota Metro	2	1,10%	80	3	1,33%	121	2	0,80%	79
	Total	182	100%	23.894	225	100%	30.688	250	100%	30.572



Laba Rugi Tahun 2025, 2024 dan 2023

Keterangan	2025		2024		2023	
	Realisasi	Target	Realisasi	Target	Realisasi	Target
PENDAPATAN OPERASIONAL	5.794	5.822	6.337	5.368	5.555	4.728
BEBAN OPERASIONAL	(5.450)	(4.984)	(5.990)	(4.513)	(4.988)	(4.042)
LABA (RUGI) KOTOR	344	838	347	855	567	686
PENDAPATAN (BEBAN) LAIN - LAIN BERSIH	118	(3)	555	3	163	(165)
BEBAN PAJAK TANGGUHAN	(90)	-	(107)	-	(107)	-
LABA (RUGI) SEBELUM PAJAK	373	835	795	858	623	521
PAJAK PENGHASILAN	(35)	(6)	(43)	(7)	(52)	(5)
LABA (RUGI) BERSIH SETELAH PAJAK	338	829	752	851	571	516



Neraca Tahun 2025, 2024 dan 2023

AKUN	2025		2024		2023	
	Realisasi	Anggaran	Realisasi	Anggaran	Realisasi	Anggaran
	dalam jutaan rupiah		dalam jutaan rupiah		dalam jutaan rupiah	
ASET						
ASET LANCAR						
Kas dan Setara Kas	3.801	45	958	56	472	89
Piutang	3.394	418	2.429	355	2.601	312
Persediaan	6.262	-	5.895	-	5.282	-
Uang Muka PPh 21	2	-	-	-	-	-
Investasi Jangka Pendek	-	250	-	235	1.701	2.280
Biaya Dibayar Dimuka	88	128	314	115	247	215
Jumlah Aset Lancar	13.346	841	9.596	761	10.305	2.856
ASET TIDAK LANCAR						
Aset Pajak Tanggungan	170	-	148	-	134	-
Investasi Jangka Panjang	-	-	-	-	-	-
Investasi Bagi Hasil	19.958	36.529	26.100	38.217	23.997	38.297
Investasi Saham	-	7.362	-	9.298	2.000	9.450
Aset Tetap	948	419	986	456	1.020	415
Aset Lainnya	5.475	5.496	5.476	370	1.581	241
Jumlah Aset Tidak Lancar	26.551	49.806	32.717	48.341	30.762	48.407
TOTAL ASET	39.897	50.646	42.313	49.102	41.067	51.262
KEWAJIBAN						
KEWAJIBAN LANCAR						
Hitung Usaha	-	-	-	-	-	-
Kewajiban Lancar	1.087	-	2.271	-	3.839	-
Beban Akumulasi	183	-	311	-	290	-
Hitung Pajak	14	14	22	11	47	12
Hitung Lain - lain	117	372	250	725	500	272
Jumlah Kewajiban Lancar	1.900	385	2.854	736	4.477	284
KEWAJIBAN TIDAK LANCAR						
Kewajiban Tidak Lancar	894	14.454	2.301	12.711	-	15.562
Liabilitas Intelektual Kerja	211	-	181	-	288	-
Jumlah Kewajiban Tidak Lancar	906	14.454	2.542	12.711	288	15.562
Jumlah Kewajiban	2.885	14.839	5.397	13.447	4.765	15.846
EKUITAS						
Modal Saham	21.811	21.811	21.611	21.611	21.611	21.611
Cadangan	4.338	4.117	4.338	4.141	4.325	4.141
Saldo Laba	10.296	9.898	10.107	9.052	9.581	9.149
Penghasilan komprehensif lainnya	(764)	(648)	(650)	-	(648)	-
Kepentingan Non Pengendalian	1.193	-	765	-	862	-
Labra (Rugi) Tahun Berjalan	338	829	752	851	571	516
Jumlah Ekuitas	37.012	35.808	36.916	35.655	36.302	35.416
TOTAL KEWAJIBAN DAN EKUITAS	39.897	50.646	42.313	49.102	41.067	51.262

b. Kinerja Sosial berkembang bersama pegawai

Perseroan memandang SDM sebagai pemangku kepentingan yang berjalan beriringan dengan pertumbuhan operasi dan bisnis yang dijalankan. Sebagai perseroan yang menjalankan usaha pembiayaan, faktor SDM menjadi penentu dari kualitas produk dan layanan yang diberikan perseroan. Dalam membangun hubungan kerja dengan karyawan, perseroan berpegang teguh kepada peraturan dan perundang-undangan yang berlaku, baik terkait ketenagakerjaan, maupun kesehatan dan keselamatan kerja.



Salah satu bentuk kepatuhan ini dilakukan perseroan dengan tidak mempekerjakan usia anak-anak, serta tidak memberlakukan kerja paksa karena jam kerja pegawai mengikuti ketentuan perundang-undangan. Perseroan juga memberikan kesempatan bekerja yang sama kepada siapapun yang memiliki kompetensi yang sesuai, dan integritas tinggi yang menjunjung etos kerja dan kejujuran. Selama periode tahun 2025 perseroan merekrut karyawan baru untuk memenuhi kebutuhan perseroan sehingga perseroan dapat berjalan dengan baik. Jumlah total karyawan perseroan saat ini sebanyak 16 orang.

c. Kinerja Sosial bersama masyarakat

Program kegiatan perseroan dalam bidang sosial kemasyarakatan dilaksanakan sebagai bentuk kepedulian perseroan terhadap sesama. Adapun kegiatan sosial yang secara langsung diberikan oleh perseroan kepada masyarakat adalah sebagai berikut:

1. Bhakti sosial & pemberian bantuan kepada panti asuhan dalam rangka HUT Perseroan ke-30.
2. Bhakti sosial & pemberian bantuan kepada panti asuhan berupa paket sembako dan uang tunai untuk membantu operasional panti.
3. Pembagian bantuan berupa paket sembako yang diberikan kepada kaum dhuafa yang ada disekitar lingkungan tempat tinggal karyawan/ti perseroan dalam rangka hari raya Idul fitri 1446 H.
4. Ikut berpartisipasi dalam bantuan untuk korban bencana banjir dan longsor di Sumatera Barat dan Aceh pada bulan Desember 2025.

d. Kinerja Lingkungan Hidup

Komitmen di bidang lingkungan hidup diwujudkan melalui penggunaan energi dan material dalam kegiatan operasional. Perseroan memiliki kebijakan penggunaan energi dan material yang efektif dan efisien dalam kegiatan operasionalnya. Kebijakan penggunaan kertas sebagai salah satu material penting dalam kegiatan operasional Perseroan diterapkan dengan penggunaan kertas bolak-balik. Untuk air, Perseroan menggunakan air yang disalurkan dari Perusahaan Daerah Air Minum (PDAM). Sedangkan listrik diambil dari sumber PT PLN (Persero).

Keterangan	2025
Penggunaan Listrik (Rp)	44.746.944
Penggunaan Air (Rp)	312.000
Penggunaan Kertas (Rim)	40
Biaya Kertas (Rp)	1.772.000
Jumlah	46.830.984

e. Tanggung jawab pengembangan produk dan/atau jasa Keuangan Berkelanjutan

Dalam melakukan pemberian pembiayaan kepada Pasangan Usaha dan/atau Debitur, Perseroan memperhatikan batasan-batasan seperti tersebut di bawah ini:



1. Calon debitur sudah menjalankan usaha minimal 6 bulan.
2. Jangka waktu pembiayaan minimal 6 (enam) bulan dan maksimum 5 (lima) tahun.
3. Selama masa pembiayaan, debitur tersebut dilindungi asuransi dari perusahaan asuransi yang telah ditetapkan oleh perseroan.

Kebijakan pembiayaan di atas memberikan dampak positif, baik kepada perseroan sendiri maupun debitur seperti terlihat di bawah ini:

DAMPAK POSITIF KEBIJAKAN PEMBIAYAAN PT SLV

PERSEROAN	Diharapkan mampu menekan tingkat pembiayaan yang bermasalah seminimal mungkin
DEBITUR	Meminimalisir resiko gagal & penggunaan dana pembiayaan dapat optimal
	Memberikan jaminan atas kemungkinan terjadinya resiko atas agunan dan/atau jiwa Pasangan Usaha dan/atau debitur

Perseroan saat ini mengenakan biaya kepada pasangan usaha dan tau debitur terdiri atas:

1. Biaya bunga dengan angsuran bulanan selama masa pembiayaan.
2. Biaya administrasi dan provisi.
3. Denda, untuk debitur yang melakukan penunggakan atas kewajiban angsurannya
4. Biaya pelunasan dipercepat dan lain sebagainya.

Perseroan juga menerima pengaduan atas kemungkinan pelanggaran terhadap privasi debitur maupun hilangnya data debitur dalam database perseroan. Perseroan memiliki SOP dan keterikatan perjanjian kepada debitur untuk menggunakan data pribadi debitur sesuai dengan peruntukannya, dan tidak menggunakannya untuk hal diluar yang diperuntukkan.

Berikut pengaduan yang diterima perseroan di sepanjang tahun 2025

Kategori	Bentuk Penyelesaian / Tindak Lanjut
Pelayanan	Permintaan Maaf dan Pemberian Penjelasan
Angsuran	Pengembalian Double angsuran
Collection	Pengurangan dan Penghapusan Denda
Lain-lain	Service Recovery sesuai kategori pengaduan



8. Penutup

Demikian Laporan Keuangan Berkelanjutan tahun 2025 ini kami sampaikan agar dapat memberikan gambaran yang jelas dan obyektif mengenai kondisi perseroan. Untuk mewujudkan kualitas pelaporan yang lebih baik di tahun mendatang, kami mengharapkan usulan, kritik dan sarannya. PT Sarana Lampung Ventura berkomitmen untuk senantiasa meningkatkan kinerja keberlanjutan dan memberikan yang terbaik bagi pemangku kepentingan.

9. Survei Kepuasan Pelanggan terhadap Produk dan/atau Jasa Keuangan Berkelanjutan

Mohon pilih jawaban yang paling sesuai.

1. Apakah laporan ini sudah menggambarkan kinerja PT Sarana Lampung Ventura dalam berkontribusi pada pembangunan keuangan berkelanjutan?

- Setuju
- Tidak Setuju
- Tidak Tahu

2. Apakah laporan ini bermanfaat bagi anda?

- Setuju
- Tidak Setuju
- Tidak Tahu

3. Apakah laporan ini mudah dimengerti?

- Setuju
- Tidak Setuju
- Tidak Tahu

4. Apakah laporan ini menarik?

- Setuju
- Tidak Setuju
- Tidak Tahu

Mohon isi jawaban anda:

1. Bagian informasi mana yang paling berguna dan menarik bagi anda:
2. Bagian informasi mana yang kurang berguna bagi anda:
3. Apakah data yang disajikan telah transparan, dapat dipercaya, dan berimbang:
4. Mohon berikan saran/usul/komentar anda atas laporan ini:

Kami menghargai tanggapan dan saran yang anda berikan kepada kami.



Jl. Diponegoro No.8/A, Gulak Galik - Bandar Lampung
☎ 0721-473714, 473715 Fax. 0721-481814
✉ saranalampungventura@gmail.com
Website saranalampungventura.com