



Laporan Keuangan Berkelanjutan Tahun 2020



PT SARANA LAMPUNG VENTURA

Jl. Diponegoro No. 69A Gulak Galik Teluk Betung
Bandar Lampung
Telp. (0721) 473714-473715 Fax (0721) 481814

Persetujuan Dewan Komisaris

**Sebagai Pedoman Kerja Tahun 2020
untuk**

DIREKSI PT SARANA LAMPUNG VENTURA

maka

DEWAN KOMISARIS PT SARANA LAMPUNG VENTURA

MENYETUJUI

**LAPORAN KEUANGAN
BERKELANJUTAN
TAHUN 2020**

Disetujui Tanggal : 07 MEI 2021

Dewan Komisaris

A handwritten signature in blue ink, consisting of a vertical line on the left, a horizontal line across the middle, and a long horizontal stroke extending to the right.

**Rudiansyah
Komisaris Utama**

LAPORAN KEUANGAN
BERKELANJUTAN
Tahun 2020

PT SARANA LAMPUNG VENTURA
Jl. Diponegoro No. 69 A Gulak Galik
Teluk Betung Utara Bandar Lampung

Bandar Lampung, 07 MEI 2021

The image shows two handwritten signatures in blue ink. The signature on the left is for Novri Al Hamid, and the signature on the right is for Ernain Azhar. They are written over a circular stamp that contains the text 'PT. SARANA LAMPUNG VENTURA' and a large stylized 'W' logo.

Novri Al Hamid
Direktur Utama

Ernain Azhar
Direktur

KATA PENGANTAR

Dengan memanjatkan puji syukur kehadiran Tuhan Yang Maha Esa, PT Sarana Lampung Ventura telah menginjak tahun kedua puluh lima berdirinya. Menjelang tahun kedua puluh enam ini diharapkan PT Sarana Lampung Ventura akan lebih berkembang dan memberi manfaat secara maksimal bagi perekonomian di wilayah Propinsi Lampung umumnya dan khususnya kepada PU dan / atau Debitur.

Di tahun 2020 perseroan mengalami kerugian mencapai 1,1 M yang belum pernah terjadi sejak perseroan berdiri. Penyebabnya karena adanya pandemi COVID -19 yang sangat mempengaruhi kondisi perekonomian, sehingga mewajibkan masyarakat physical distancing dan social distancing. Kondisi tersebut berpengaruh terhadap hampir seluruh sektor usaha utamanya. Kalangan UMKM yang merupakan pangsa pasar utama perseroan yang pada muara akhirnya terjadi penurunan pendapatan lebih dari 50% sebagai kemampuan bayar juga tergerus dan berakibat meningkatnya NPL serta rendahnya kebutuhan akan pembiayaan baru.

Demikianlah Laporan Keuangan Berkelanjutan Tahun 2020 ini kami sampaikan, untuk mendapatkan pertimbangan dan pengesahan dari Dewan Komisaris PT Sarana Lampung Ventura sebagai dasar pedoman operasional perusahaan di tahun 2020.

Bandar Lampung, 07 Mei 2021
PT SARANA LAMPUNG VENTURA



Novri Al Hamid
Direktur Utama

Ernain Azhar
Direktur

DAFTAR ISI

Kata Pengantar -----	i
1. Penjelasan Strategi Keberlanjutan -----	1
2. Ikhtisar Kinerja 3 Tahun terakhir -----	2
a.Aspek Ekonomi -----	2
b.Aspek Lingkungan Hidup -----	3
c. Aspek Sosial -----	3
3. Profil Perusahaan -----	3
a. Visi dan Misi Perusahaan -----	3
b. Informasi Umum Perusahaan -----	4
c. Skala Usaha Perusahaan -----	4
1. Total Asset-----	4
2. Profil Karyawan-----	5
3. Kepemilikan Saham -----	5
4. Wilayah operasional-----	6
d. Kegiatan Usaha yang dijalankan, serta informasi produk dan jasa -----	6
e. Keanggotaan Asosiasi -----	7
4. Pandangan dari Direksi dan Strategi Keberlanjutan -----	7
a. Strategi Keberlanjutan 2020 -----	7
b. Rencana Keberlanjutan 2021 -----	7
5. Tata Kelola Berkelanjutan -----	8
a. Pengembangan kompetensi manajemen -----	9
b. Pengelolaan Risiko Berkelanjutan -----	9
c. Permasalahan yang dihadapi -----	9
6. Kinerja Berkelanjutan -----	10
a. Kinerja Ekonomi dalam Pertumbuhan Bisnis Berkelanjutan -----	10
b. Kinerja Sosial Berkembang Bersama Pegawai -----	12
c. Kinerja Sosial Bersama Masyarakat -----	12
d. Kinerja Lingkungan Hidup -----	12
e. Tanggung Jawab Pengembangan Produk dan/atau Jasa Keuangan Berkelanjutan -----	13
7. Penutup -----	14
8. Survei Kepuasan Pelanggan terhadap Produk dan/atau Jasa Keuangan Berkelanjutan -----	14

1. Penjelasan Strategi Keberlanjutan

Pada tahun 2020, perseroan memprioritaskan melakukan perbaikan portofolio investasi serta pemenuhan pembiayaan penyertaan saham dan atau obligasi konversi minimal 15% dari kegiatan usaha. Rencana Bisnis Tahunan Tahun Buku 2020 tidak terealisasi, salah satu penyebab tidak terealisirnya dana dari pihak ketiga tersebut adalah karena tingginya NPI, oleh karena itu kegiatan penyehatan pembiayaan menjadi salah satu prioritas utama perseroan pada tahun 2021.

Untuk merealisasikan perbaikan portofolio pembiayaan tahun 2021 dan kondisi kesehatan PU dan/atau Debitur, perseroan akan melakukan kegiatan monitoring/pendampingan kepada PU dan/atau Debitur yang lebih intensif. Untuk di tahun 2021 telah disusun program kegiatan pendampingan sebagai berikut :

- a) Melakukan kunjungan lapangan atau monitoring ke PU dan/atau Debitur dalam rangka memberikan pengarahan untuk pencapaian target proyeksi usaha PU dan/atau Debitur dan memonitor pencapaian target proyeksi tersebut.
- b) Membantu PU dan/atau Debitur dalam membuat laporan keuangan sesuai kondisi yang ada.
- c) Mempromosikan usaha yang dijalankan PU dan/atau Debitur melalui jaringan modal ventura seperti marketplace yang di fasilitasi oleh BAV maupun lainnya.
- d) Melakukan proses restruktur terhadap kewajiban PU dan/atau Debitur yang mengalami penurunan omset dengan kondisi usaha masih bisa survive, dan
- e) Membantu proses penjualan aset PU dan/atau Debitur yang kooperatif dengan kondisi usaha saat ini sudah tidak berjalan
- f) Melakukan proses penjualan aset PU dan/atau Debitur yang tidak kooperatif melalui badan lelang negara atau KPKNL

Penyelesaian pembiayaan bermasalah yang terjadi pada tahun 2020 selain bertujuan untuk penyehatan portofolio perseroan juga sebagai sumber dana bagi perseroan untuk melakukan penyertaan saham dan atau obligasi konversi. Perseroan memproyeksikan sumber dana dari kegiatan penyehatan pembiayaan yang dapat digunakan untuk penyertaan saham dan atau obligasi konversi pada tahun 2021 minimal sebesar Rp. 3,2 milyar. Sejalan dengan membaiknya portofolio perseroan, diharapkan pihak ketiga seperti dari Lembaga keuangan dan atau Lembaga Pengelola Dana Bergulir dapat menyalurkan dananya kepada perseroan yang akan digunakan untuk pembiayaan usaha produktif guna menjaga portofolio dan cash flow perseroan.

2. Ikhtisar Kinerja 3 Tahun terakhir
a. Aspek Ekonomi

ASET	2020	2019	2018
ASET LANCAR			
Kas dan Setara Kas	189.105.674	278.082.344	282.984.620
Piutang	337.811.023	1.465.690.504	1.377.982.353
Investasi Jangka Pendek	6.093.000.000	10.450.000.000	7.327.000.000
Biaya Dibayar Dimuka	55.759.139	174.861.837	147.116.971
Jumlah Aset Lancar	6.675.675.835	12.368.634.684	9.135.083.944
ASET TIDAK LANCAR			
Aset Pajak Tangguhan	3.952.217	23.492.866	46.691.433
Investasi Jangka Panjang	45.356.512.835	46.780.760.216	50.727.681.242
Investasi Saham	5.875.000.000	5.875.000.000	-
Aset Tetap	756.706.370	780.003.217	880.303.641
Jumlah Aset Tidak Lancar	51.992.171.422	53.459.256.299	51.654.676.316
TOTAL ASET	58.667.847.257	65.827.890.982	60.789.760.259
KEWAJIBAN DAN EKUITAS			
KEWAJIBAN			
KEWAJIBAN LANCAR			
Kewajiban Lancar	28.389.944	2.056.037.665	1.115.748.058
Hutang Pajak	82.907.989	52.281.534	42.415.493
Hutang Lain - lain	402.158.152	568.282.145	269.877.423
Jumlah Kewajiban Lancar	513.456.085	2.676.601.344	1.428.040.974
KEWAJIBAN TIDAK LANCAR			
Kewajiban Tidak Lancar	20.587.565.086	24.315.982.681	20.661.520.331
Jumlah Kewajiban Tidak Lancar	20.587.565.086	24.315.982.681	20.661.520.331
Jumlah Kewajiban	21.101.021.171	26.992.584.025	22.089.561.305
EKUITAS			
Modal Saham	21.610.989.000	20.316.692.000	19.067.101.000
Cadangan	4.140.624.314	4.140.624.314	4.140.624.314
Saldo Laba	12.916.452.858	12.916.451.948	12.916.451.949
Laba (Rugi) Tahun Berjalan	(1.101.240.085)	1.461.538.695	2.576.021.691
Jumlah Ekuitas	37.566.826.087	38.835.306.957	38.700.198.954
TOTAL KEWAJIBAN DAN EKUITAS	58.667.847.257	65.827.890.982	60.789.760.259

Keterangan	2020	2019	2018
PENDAPATAN OPERASIONAL	4.309.100.750,00	7.522.095.457	8.885.938.167
BEBAN OPERASIONAL	(5.460.762.537,00)	(6.224.118.895)	(6.596.393.098)
LABA (RUGI) KOTOR	(1.151.661.787,00)	1.297.976.562,00	2.289.545.069
PENDAPATAN (BEBAN) LAIN - LAIN BERSIH	105.962.351,00	223.752.424	309.283.644
BEBAN PAJAK TANGGUHAN	(19.540.649)	(23.198.567)	14.372.968
LABA (RUGI) SEBELUM PAJAK	(1.065.240.085,00)	1.498.530.419,00	2.613.201.681
PAJAK PENGHASILAN	(36.000.000,00)	(36.991.723)	(37.179.991)
LABA (RUGI) BERSIH SETELAH PAJAK	(1.101.240.085,00)	1.461.538.696,00	2.576.021.690

b. Aspek Lingkungan Hidup

Keterangan	2020	2019	2018
Penggunaan Listrik	48.062.244	58.238.427	56.798.062
Penggunaan Air	156.000	156.000	156.000

c. Aspek Sosial

Kepegawaian	Pengelolaan aspek ketenagakerjaan dan menciptakan lingkungan kerja yang kondusif
Pelatihan dan pendidikan serta pengembangan karir	Pengembangan karir dan kompetensi kepada karyawan
Keanekaragaman dan kesempatan yang setara	Keanekaragaman manajemen dan kesempatan setara kepada seluruh karyawan untuk mendapatkan pengembangan karir dan kompetensi
Privasi data Pasangan Usaha	Komitmen Perseroan dalam menjaga data Pasangan Usaha

3. Profil Perusahaan

a. Visi Utama Perusahaan

“Menjadi Mitra Usaha Terbaik, dan Terpilih Bagi Usaha Kecil, Menengah dan Koperasi Untuk Kesejahteraan Pelanggan, Karyawan, Pemegang Saham dan Masyarakat”

Visi Perusahaan dalam implementasi Keuangan Berkelanjutan

“Menjadi Mitra Usaha Terbaik dan Terpilih dalam Keuangan Berkelanjutan”

Misi Utama Perusahaan

“Menumbuhkan kemampuan Usaha Kecil, dan Menengah menjadi tangguh dan mandiri dengan pembiayaan jangka pendek dan menengah serta ditunjang dengan pelayanan yang professional”

Misi Perusahaan dalam implementasi Keuangan Berkelanjutan

“Menumbuhkan kemampuan Usaha kecil dan Menengah dengan pembiayaan Keuangan Berkelanjutan”

b. Informasi Umum Perusahaan

Nama Perusahaan	PT Sarana Lampung Ventura
Tanggal Pendirian	Didirikan pada tanggal 8 Mei 1995
Dasar Hukum Pembentukan	Akta No. 15 Tanggal 8 Mei 1995, dibuat oleh Soekarno, SH. Notaris Bandar Lampung dan telah mendapatkan pengesahan dari menteri Kehakiman RI dengan nomor C2-6052.HT 01.01.TH.95 tahun 1995 tanggal 16 Mei 1995
Bidang Usaha	Modal ventura
Kepemilikan Saham	PT Bahana Artha Ventura : 53,3% PT Gula Putih Mataram : 12,6% Pemda Provisi Lampung : 4,97% Kopkar PT Bank Lampung Sai Rasan : 3,02% PT Great Giant Pineapple : 5,04% Tn. Ir. Djoni Sumarso : 1,2% Tn. Novri Al Hamid, SE.,MM : 0,51% Tn. Ernain Azhar : 0,51% PT Central Pertiwi Bahari : 4,52% PT Sungai Budi : 2,83% PT Bank Danamon Indonesia : 4,2% PT CIMB Niaga : 2,52% PT Maybank Indonesia : 1,68% PT Bakrie Brother's : 3,05%
Modal Dasar	Rp. 40.000.000.000 (Empat Puluh Milyar Rupiah)
Modal Ditempatkan	Rp. 21.610.989.000 (Dua Puluh Satu Milyar Enam Ratus Sepuluh Juta Sembilan Ratus Delapan Puluh Sembilan Ribu Rupiah)
Jumlah Karyawan	19 Orang
Alamat Perusahaan	Jl. Diponegoro No. 69 A Gulak Galik Teluk Betung Bandar Lampung Lampung 35214 Telp. : (0721) 473714 - 473715 Fax. : (0721) 481814 Email : saranalampungventura@gmail.com
Situs Web	www.saranalampungventura.com

c. Skala Usaha Perusahaan

1) Total Asset

KETERANGAN	2020	2019	2018
Asset	58.667.847.257	65.827.890.982	60.789.760.259
Liabilitas	21.101.021.171	26.992.584.025	22.089.561.305
Ekuitas	37.566.826.087	38.835.306.957	38.700.198.954
Jumlah Liabilitas dan Ekuitas	58.667.847.257	65.827.890.982	60.789.760.259

Jumlah asset Perseroan tahun 2020 mencapai 58 M, menurun 10,88% dibandingkan dengan jumlah asset tahun 2019. Penurunan penyaluran dana pembiayaan menjadi faktor penurunan jumlah asset perseroan.

Jumlah Liabilitas Perseroan 2020 juga mengalami penurunan sebesar 5,8 M dari tahun 2019. Penurunan Liabilitas ini disebabkan karena adanya penurunan penerimaan pihak ke 3. Sedangkan ekuitas perseroan menurun sebanyak 3% dari tahun 2019 disebabkan menurunnya saldo laba atas pembukuan laba perseroan di tahun sebelumnya.

2) Profil Karyawan

Jumlah karyawan perseroan berdasarkan Level Organisasi/ Jabatan (Orang)

No	Jabatan	Tingkat Pendidikan				Jumlah
		S-II	S-I	D-III	SMU	
1	Marketing & Investasi		2		1	3
2	Monitoring		2	1	1	4
3	Remedial				1	1
4	Administrasi Investasi			1		1
5	Legal & Appraisal	1			1	2
6	Keuangan / Kasir			1		1
7	Accounting		1			1
8	Personalia & Umum		1		1	2
9	Security				3	3
10	Office Boy				1	1
Jumlah		1	6	3	9	19

Jumlah karyawan perseroan berdasarkan Jenis Kelamin

No	Jabatan	Jenis Kelamin		Jumlah
		P	L	
1	Marketing & Investasi	1	2	3
2	Monitoring	1	3	4
3	Remedial		1	1
4	Administrasi Investasi	1		1
5	Legal & Appraisal	1	1	2
6	Keuangan / Kasir	1		1
7	Accounting	1		1
8	Personalia & Umum		2	2
9	Security		3	3
10	Office Boy		1	1
Jumlah		6	13	19

Jumlah karyawan perseroan berdasarkan Rentang Usia

No	Rentang Usia	Jenis Kelamin		Jumlah
		P	L	
1	> 50 tahun	-	1	1
2	40-49 Tahun	2	6	8
3	30-39 Tahun	4	5	9
4	20-29 Tahun	-	1	1
Jumlah		6	13	19

Jumlah karyawan Perseroan berdasarkan Status Ketenagakerjaan

No	Keterangan	Jenis Kelamin		Jumlah
		P	L	
1	Kontrak		3	3
2	Tetap	10	6	16
Jumlah		10	9	19

3) Kepemilikan Saham

No.	Nama Pemegang Saham	Persentase	Nominal saham
1	PT Bahana Artha Ventura	53,3%	11.528.608.000
2	PT Gula Putih Mataram	12,6%	2.723.072.000
3	Pemda Provisi Lampung	5,0%	1.074.211.000
4	Kopkar PT Bank Lampung Sai Rasan	3,0%	653.690.000
5	PT Great Giant Pineapple	5,0%	1.089.222.000
6	Tn. Ir. Djoni Sumarso	1,2%	259.562.000
7	Tn. Novri Al Hamid, SE., MM	0,5%	110.313.000
8	Tn. Ernain Azhar	0,5%	110.313.000
9	PT Central Pertiwi Bahari	4,5%	975.836.000
10	PT Sungai Budi	2,8%	610.666.000
11	PT Bank Danamon Indonesia	4,2%	907.685.000
12	PT CIMB Niaga	2,5%	544.610.000
13	PT Maybank Indonesia	1,7%	363.066.000
14	PT Bakrie Brother's	3,1%	660.135.000
Jumlah			21.610.989.000

4) Wilayah operasional

Untuk wilayah operasional PT Sarana Lampung Ventura belum membuka cabang dan hanya beroperasi di Regional Sumatera yaitu Bandar Lampung.

d. Kegiatan usaha yang dijalankan , serta informasi produk dan jasa

PT Sarana Lampung Ventura adalah Badan Usaha yang melakukan kegiatan Usaha Modal Ventura yang meliputi Penyertaan Saham, Penyertaan melalui pembelian obligasi konversi, pembiayaan melalui pembelian surat utang yang diterbitkan Pasangan Usaha pada tahap rintisan awal (start-up) dan pembiayaan usaha produktif. PT Sarana Lampung Ventura (selanjutnya disebut Perseroan) didirikan pada tanggal 8 Mei 1995, berdasarkan akta notaris Sukarno No. 15. Pada tahun 2008 berdasarkan akta No.11, Modal Dasar berjumlah Rp. 40.000.000.000,- (Empat puluh milyar rupiah). Modal disetor PT SLV mengalami beberapa kali penambahan, berdasarkan Rapat Umum Pemegang Saham Tahunan tahun buku 2019 dengan notaris Dr. Notaris Herlina Ratna Sambawa Ningrum, SH, MH, MM. Modal setor berjumlah Rp 21.610.989.000,- (Dua puluh satu milyar enam ratus sepuluh juta sembilan ratus delapan puluh sembilan ribu rupiah).

e. Keanggotaan Asosiasi

- a) Badan Mediasi Pembiayaan Pergadaian dan Ventura Indonesia
Nomor Anggota : 0027-012020/BMPPVI
Kegiatan terkait keanggotaan : Sebagai Anggota Badan Mediasi Pembiayaan dan Ventura Indonesia (BMPPVI) yang ditetapkan pada bulan Januari 2020.
- b) Asosiasi Modal Ventura Untuk Start Up Indonesia (AMVESINDO)
Kegiatan terkait keanggotaan : Sebagai Anggota Asosiasi Modal Ventura Untuk Start Up Indonesia (AMVESINDO) yang ditetapkan pada bulan April 2020.

4. Pandangan dari Direksi dan Strategi Keberlanjutan

Pemegang saham dan para pemangku kepentingan yang terhormat, mewujudkan konsep strategi keberlanjutan bukanlah hal yang mudah, terutama bagi perusahaan pembiayaan seperti PT Sarana Lampung Ventura, disebut juga “Perseroan”. Bagi industri keuangan khususnya non bank, strategi keberlanjutan menjadi sebuah rumusan yang harus ditelaah secara mendalam, yang tentunya berkaitan dengan bisnis inti yang dijalankan Perseroan. Laporan Keberlanjutan ini menjadi gambaran tentang upaya strategi yang dilakukan Perseroan di tahun 2020, serta rumusan rencana keuangan berkelanjutan di tahun 2021.

a. Strategi Keberlanjutan 2020

Perwujudan keberlanjutan tahun 2020 masih dilekatkan dengan pengembangan program Tata Kelola Perusahaan yang Baik, atau Good Corporate Governance (GCG), serta Tanggung Jawab Sosial Perusahaan atau Corporate Social Responsibility (CSR). Program keberlanjutan ditekankan pada pengelolaan kegiatan operasi dan bisnis yang adil dengan mengedepankan Prosedur Tetap yang transparan, serta mekanisme pelaporan pelanggaran yang dapat melibatkan para pemangku kepentingan. Selain itu, Perseroan memiliki program literasi keuangan dalam rangka memberikan edukasi kepada masyarakat tentang pentingnya integrasi sistem keuangan. Pola ini masih berjalan dengan harapan Perseroan mampu memberikan kontribusi yang positif atas keberadaannya kepada masyarakat.

b. Rencana Keberlanjutan 2021

Sesuai Pasal 3 Peraturan OJK No. 51/POJK.03/2017 tentang Penerapan Keuangan Berkelanjutan Bagi Lembaga Jasa Keuangan, Emiten, dan Perusahaan Publik, perusahaan pembiayaan wajib menerapkan keuangan berkelanjutan per 1 Januari 2021. Untuk itu perseroan merumuskan Rencana Aksi Keuangan Berkelanjutan dengan tujuan meningkatkan pembiayaan usaha produktif dan juga meningkatkan portofolio penyertaan saham minimal 15 % dari total kegiatan usaha. Perseroan juga berinisiatif untuk selalu meningkatkan kualitas Debitur yang akan dibiayai maupun yang telah ada agar memiliki daya saing nasional dengan program monitoring terpadu sejak awal. Sementara untuk Sumber Daya Manusia yang dimiliki oleh perseroan akan diadakan pelatihan secara berkelanjutan guna meningkatkan wawasan, ilmu pengetahuan dan kemampuan teknis sehingga sumber daya manusia yang ada dapat memaksimalkan potensi yang dimilikinya untuk memajukan perseroan kearah yang lebih baik lagi.

Untuk 5 (lima) tahun kedepan, perseroan memiliki strategi dalam mengoptimalkan pembiayaan usaha produktif, mengoptimalkan penyertaan saham minimal 15% dari

total kegiatan usaha, meningkatkan kompetensi para karyawan dengan pelatihan – pelatihan yang di dalamnya mempelajari kegiatan keuangan berkelanjutan, pengembangan teknologi berbasis web yang mendukung kebutuhan data yang ada di perseroan, pemenuhan Equitas perseroan sesuai dengan ketentuan yang ada, serta perluasan akses dengan menyediakan website yang bisa di akses oleh masyarakat luas.

5. Tata Kelola Perusahaan Berkelanjutan

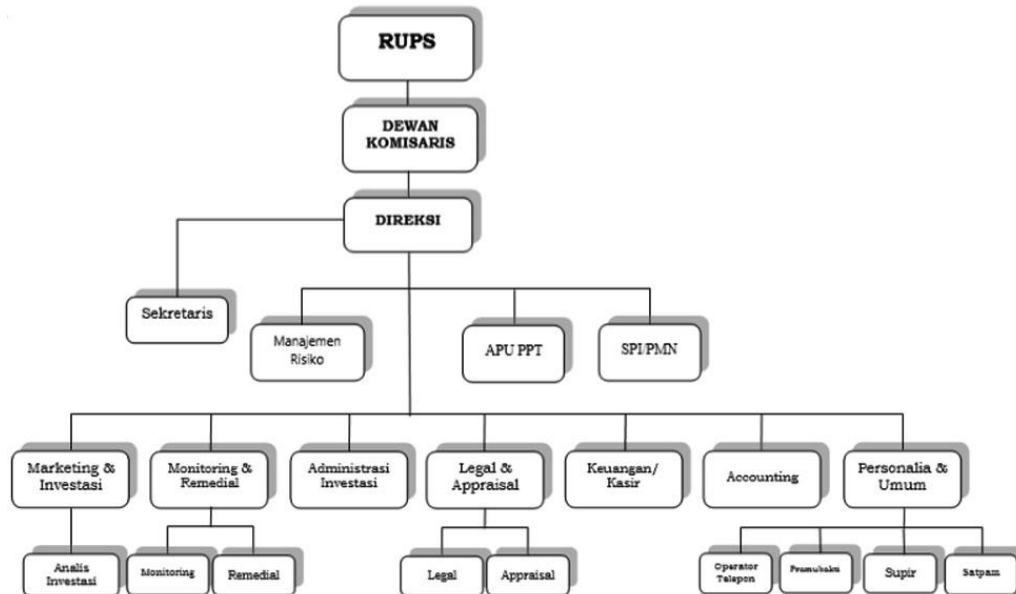

Tata kelola perusahaan atau Good Corporate Governance (GCG) yang baik dan benar merupakan salah satu tolak ukur penting bagi Perseroan dalam menjalankan bisnis industri modal ventura yang semakin kompetitif. Dalam rangka pencapaian visi, misi dan strategi, perseroan berupaya mengoptimalkan penerapan GCG yang berlandaskan prinsip kehati-hatian dalam pelaksanaan kegiatan usahanya, selain itu turut melakukan peningkatan daya saing perseroan, pengelolaan sumber daya manusia dan risiko yang lebih efektif yang bertujuan untuk memberikan perlindungan dan meningkatkan kepercayaan pemegang saham dan stakeholders lainnya seperti pasangan usaha, kreditur, regulator, pegawai, serta masyarakat di lingkungan kerja perseroan.

Pelaksanaan tata kelola perusahaan (Good Corporate Governance/GCG) PERSEROAN mengacu pada Peraturan Otoritas Jasa Keuangan Nomor 36/POJK.05/2015 tentang Tata Kelola Perusahaan Yang Baik Bagi Perusahaan Modal Ventura dan Produk Program Manual (PPM) Perusahaan Modal Ventura Daerah. Maka itu, dalam rangka penerapan tata kelola perusahaan, Perseroan memperhatikan prinsip-prinsip dasar GCG yaitu keterbukaan (transparency), akuntabilitas (accountability), tanggung jawab (responsibility), independen (independency) dan kewajaran (fairness). Prinsip-prinsip tersebut tercermin dalam penerapan aktivitas usaha perseroan antara lain dalam pelaksanaan tugas dan tanggung jawab Dewan Komisaris dan Direksi, kelengkapan dan pelaksanaan tugas Komite-Komite, penerapan fungsi kepatuhan, auditor internal dan eksternal, penerapan manajemen risiko, transparansi kondisi keuangan dan non keuangan perusahaan.

a) Pengembangan kompetensi manajemen

Perseroan memfasilitasi program pengembangan sumber daya manusia mulai dari level teratas hingga bawah sebagai bentuk komitmen Perseroan dalam menciptakan SDM yang unggul dan berdaya saing. Program ini diharapkan mampu memberikan dampak positif terhadap produktivitas dan efektivitas kinerja SDM yang dimiliki Perseroan

b) Pengelolaan Risiko Berkelanjutan

Penerapan manajemen risiko bertujuan menjaga modal Perseroan, meningkatkan nilai Perseroan, mengoptimalkan profil risk-return, mendukung proses pengambilan keputusan serta melindungi reputasi Perseroan. Sesuai dengan POJK NO. 1/POJK.05/2015 tertanggal 26 Maret 2015 tentang Penerapan Manajemen Risiko bagi Lembaga Jasa Keuangan Non-Bank.

Dalam implementasi manajemen risiko Perseroan bertumpu pada 5 (lima) pilar yang diuraikan sebagai berikut:

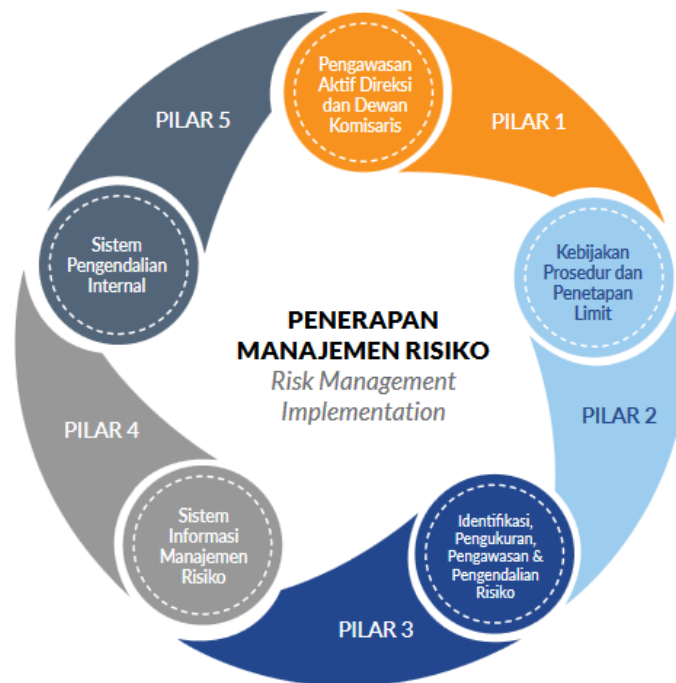

c) Permasalahan yang dihadapi

Selama tahun 2020, daya beli masyarakat dengan sumber pendapatan sektor pertanian mengalami penurunan, seiring dengan kinerja lapangan usaha pertanian. Begitu juga penurunan permintaan pembiayaan akibat adanya physical distancing dan social distancing, serta penurunan daya beli masyarakat seiring penyebaran COVID-19.

Penurunan omset yang dialami PU dan/atau debitur menyebabkan kemampuan bayar kepada perseroan juga mengalami penurunan. Banyak PU dan/atau debitur yang akhirnya kolektabilitasnya menjadi menurun yang menyebabkan pendapatan perseroan juga menjadi menurun dan NPI perseroan menjadi meningkat. Dengan meningkatnya NPI

perseroan, dana pihak ketiga yang proyeksikan diterima oleh perseroan menjadi tidak terealisasi sehingga rencana penyaluran dana yang sudah diproyeksikan juga tidak terealisasi.

6. Kinerja Berkelanjutan

a). Kinerja Ekonomi dalam Pertumbuhan Bisnis Berkelanjutan

Perseroan melakukan kegiatan usaha pada pembiayaan usaha produktif dan penyertaan saham berdasarkan ketentuan Otoritas Jasa Keuangan. Untuk pembiayaan usaha produktif perseroan sebagaimana dimaksud oleh POJK Nomor 35/POJK.05/2015 wajib dilakukan oleh perusahaan kepada Pasangan Usaha dan/atau Debitur. Selama tahun 2020 Perseroan telah merealisasi pembiayaan kepada 64 Pasangan Usaha dan/atau Debitur dengan jumlah pembiayaan sebesar Rp.8.835 juta, sehingga sampai akhir Desember 2020 jumlah PU Perseroan mencapai 375 PU dengan total outstanding pembiayaan sebesar Rp.45.236 juta.

Secara terperinci, Pembiayaan Perseroan selama 2020,2019 dan 2018 dapat dilihat pada table berikut:

Ket	2020		2019		2018	
	Rp.	PU	Rp.	PU	Rp.	PU
	<i>(dalam jutaan rupiah)</i>					
OS Awal	53.280	380	51.347	432	52.991	515
Baru	8.835	64	25.975	129	24.640	103
Divestasi	16.879	87	24.042	181	26.284	186
OS Akhir	45.236	357	53.280	380	51.347	432

Realisasi pembiayaan kepada Pasangan Usaha dan/atau Debitur Tahun 2020,2019 dan 2018

Keterangan	Periode		
	2020	2019	2018
Jumlah PU	64	129	103
Realisasi (Rp Juta)	8.835	25.975	24.640
Rata - Rata (Rp Juta)	138	201	239

Perincian Pasangan Usaha dan/atau Debitur berdasarkan Lokasi Tahun 2020,2019 dan 2018

No	Lokasi	2020			2019			2018		
		Total Pembiayaan		Jumlah OS	Total Pembiayaan		Jumlah OS	Total Pembiayaan		Jumlah OS
		Jumlah	%	(dalam jutaan)	Jumlah	%	(dalam jutaan)	Jumlah	%	(dalam jutaan)
1	Bandar Lampung	231	64,71%	29.073	239	62,89%	36.038	287	66%	34.393
2	Kab. Lampung Selatan	60	16,81%	5.121	73	19,21%	6.040	73	17%	6.327
3	Kab. Lampung Tengah	16	4,48%	4.620	16	4,21%	4.685	16	4%	4.522
4	Kab. Lampung Timur	35	9,80%	3.943	30	7,89%	3.325	25	6%	2.484
5	Kab. Pesawaran	8	2,24%	1.293	11	2,89%	1.723	15	3%	1.724
6	Kab. Pringsewu	1	0,28%	250	1	0,26%	250	1	0%	250
7	Kab. Tanggamus	3	0,84%	724	3	0,79%	757	7	2%	859
8	Kab. Tulang Bawang	0	0,00%	-	2	0,53%	48	3	1%	246
9	Kota Metro	3	0,84%	213	5	1,32%	415	5	1%	542
Total		357	100%	45.236	380	100%	53.280	432	100%	51.347

Laba Rugi Tahun 2020, 2019 dan 2018

Keterangan	2020		2019		2018	
	Realisasi	Target	Realisasi	Target	Realisasi	Target
PENDAPATAN OPERASIONAL	4.309	3.774	7.522	9.844	8.886	10.133
BEBAN OPERASIONAL	(5.461)	(5.109)	(6.224)	(7.294)	(6.596)	(7.410)
LABA (RUGI) KOTOR	(1.152)	(1.336)	1.298	2.550	2.290	2.724
PENDAPATAN (BEBAN) LAIN - LAIN BERSIH	106	47	224	369	309	192
BEBAN PAJAK TANGGUHAN	(20)	-	(23)	-	14	-
LABA (RUGI) SEBELUM PAJAK	(1.065)	(1.289)	1.499	2.919	2.613	2.916
PAJAK PENGHASILAN	(36)	(36)	(37)	(36)	(37)	(36)
LABA (RUGI) BERSIH SETELAH PAJAK	(1.101)	(1.325)	1.462	2.883	2.576	2.880

Neraca Tahun 2020, 2019 dan 2018

AKUN	2020		2019		2018	
	Realisasi	Anggaran	Realisasi	Anggaran	Realisasi	Anggaran
	dalam jutaan rupiah		dalam jutaan rupiah		dalam jutaan rupiah	
ASET						
ASET LANCAR						
Kas dan Setara Kas	189	248	278	147	283	277
Piutang	338	1.281	1.466	1.384	1.378	258
Investasi Jangka Pendek	6.093	-	10.450	1.000	7.327	3.431
Biaya Dibayar Dimuka	56	180	175	122	147	68
Persediaan	-	-	-	-	-	-
Jumlah Aset Lancar	6.676	1.709	12.369	2.653	9.135	4.034
ASET TIDAK LANCAR						
Aset Pajak Tangguhan	4	23	23	32	47	23
Investasi Jangka Panjang						
Investasi Bagi Hasil	45.357	43.690	46.781	53.531	50.728	59.054
Investasi Saham	5.875	5.875	5.875	6.000	-	-
Aset Tetap	757	736	780	1.665	880	392
Aset Lainnya	-	-	-	-	-	-
Jumlah Aset Tidak Lancar	51.992	50.325	53.459	61.229	51.655	59.469
TOTAL ASET	58.668	52.035	65.828	63.882	60.790	63.503
KEWAJIBAN						
KEWAJIBAN LANCAR						
Kewajiban Lancar	28	200	2.056	85	1.116	1.070
Hutang Pajak	83	7	52	11	42	9
Hutang Lain - lain	402	-	568	369	270	235
Jumlah Kewajiban Lancar	513	207	2.677	465	1.428	1.314
KEWAJIBAN TIDAK LANCAR						
Kewajiban Tidak Lancar	20.588	14.317	24.316	22.775	20.662	22.740
Jumlah Kewajiban Tidak Lancar	20.588	14.317	24.316	22.775	20.662	22.740
Jumlah Kewajiban	21.101	14.524	26.993	23.240	22.090	24.054
EKUITAS						
Modal Saham	21.611	20.317	20.317	19.067	19.067	19.067
Cadangan	4.141	4.141	4.141	4.392	4.141	4.399
Saldo Laba	12.916	14.378	12.916	16.920	12.916	15.675
Labanya (Rugi) Tahun Berjalan	(1.101)	(1.325)	1.462	263	2.576	308
Jumlah Ekuitas	37.567	37.511	38.835	40.642	38.700	39.449
TOTAL KEWAJIBAN DAN EKUITAS	58.668	52.035	65.828	63.882	60.790	63.503

b). Kinerja Sosial berkembang bersama pegawai

Perseroan memandang SDM sebagai pemangku kepentingan yang berjalan beriringan dengan pertumbuhan operasi dan bisnis yang dijalankan. Sebagai perusahaan yang menjalankan usaha pembiayaan, faktor SDM menjadi penentu dari kualitas produk dan layanan yang diberikan Perseroan.

Dalam membangun hubungan kerja dengan karyawan, Perseroan berpegang teguh kepada peraturan dan perundang-undangan yang berlaku, baik terkait ketenagakerjaan, maupun

kesehatan dan keselamatan kerja. Salah satu bentuk kepatuhan ini dilakukan Perseroan dan perusahaan pemasok dengan tidak mempekerjakan usia anak - anak, serta tidak memberlakukan kerja paksa karena jam kerja pegawai mengikuti ketentuan perundang-undangan. Perseroan juga memberikan kesempatan bekerja yang sama kepada siapapun yang memiliki kompetensi yang sesuai, dan integritas tinggi yang menjunjung etos kerja dan kejujuran.

Disepanjang tahun 2020 perseroan tidak merekrut karyawan baru dikarenakan SDM yang ada sudah memiliki kualifikasi dan keahlian dalam tugas nya masing masing sehingga perseroan dapat berjalan dengan baik hanya dengan 19 orang karyawan.

c). Kinerja Sosial bersama masyarakat

Program kegiatan perseroan dalam bidang sosial kemasyarakatan dilaksanakan sebagai bentuk kepedulian perseroan terhadap sesama.

Adapun kegiatan sosial yang secara langsung diberikan oleh perseroan kepada masyarakat adalah sebagai berikut:

1. Bhakti sosial & pemberian bantuan kepada panti asuhan dalam rangka HUT Perseroan ke-25
2. Bhakti sosial & pemberian bantuan kepada panti asuhan berupa paket sembako dan uang tunai untuk membantu operasional panti
3. Pembagian bantuan berupa paket sembako yang diberikan kepada kaum dhuafa yaitu penyapu jalan dan tukang becak dalam rangka hari raya Idul fitri 1441 H
4. Pembagian hewan kurban ke-7 Masjid dan Mushola pada hari raya Idul Adha 1441 H.

d). Kinerja Lingkungan Hidup

Komitmen di bidang lingkungan hidup diwujudkan melalui penggunaan energi dan material dalam kegiatan operasional. Perseroan memiliki kebijakan penggunaan energi dan material yang efektif dan efisien dalam kegiatan operasionalnya. Kebijakan penggunaan kertas sebagai salah satu material penting dalam kegiatan operasional Perseroan diterapkan dengan penggunaan kertas bolak-balik Untuk air, Perseroan menggunakan air yang disalurkan dari Perusahaan Daerah Air Minum (PDAM). Sedangkan listrik diambil dari sumber PT PLN (Persero).

Perseroan tidak mencatatkan penggunaan baik kertas, air dan listrik dalam volume. Pencatatan penggunaan energi dan material dilakukan dalam bentuk biaya yang dikeluarkan per bulan.

Berikut pengeluaran Listrik dan air dalam satu tahun.

Keterangan	2020
Penggunaan Listrik	48.062.244
Penggunaan Air	156.000
Jumlah	48.218.244

e). Tanggung jawab pengembangan produk dan/atau jasa Keuangan Berkelanjutan

Dalam melakukan pemberian pembiayaan kepada Pasangan Usaha dan/atau Debitur, Perseroan memperhatikan batasan-batasan seperti tersebut di bawah ini:

1. Calon Pasangan usaha dan/atau debitur sudah menjalankan usaha minimal 2 tahun
2. Jangka waktu pembiayaan minimal 6 (enam) bulan dan maksimum 5 (lima) tahun.
3. Selama masa pembiayaan, jaminan dan Pasangan Usaha dan/atau Debitur tersebut harus dilindungi asuransi dari perusahaan asuransi yang telah ditetapkan oleh Perseroan.

Kebijakan pembiayaan di atas memberikan dampak positif, baik kepada Perseroan sendiri maupun Pasangan Usaha dan/atau Debitur seperti terlihat di bawah ini:

DAMPAK POSITIF KEBIJAKAN PEMBIAYAAN PT SLV	
PERSEROAN	Diharapkan mampu menekan tingkat pembiayaan yang bermasalah seminimal mungkin
PASANGAN USAHA DAN/ATAU DEBITUR	Meminimalisir resiko gagal & penggunaan dana pembiayaan dapat optimal Memberikan jaminan atas kemungkinan terjadinya resiko atas agunan dan/atau jiwa Pasangan Usaha dan/atau debitur

Perseroan saat ini mengenakan biaya kepada pelanggannya terdiri atas:

1. Biaya bunga dengan angsuran bulanan selama masa pembiayaan.
2. Biaya administrasi dan provisi.
3. Denda, untuk PU yang melakukan penunggakan atas kewajiban angsurannya
4. Biaya pelunasan dipercepat dan lain sebagainya.

Perseroan juga menerima pengaduan atas kemungkinan pelanggaran terhadap privasi Pasangan Usaha dan/atau Debitur maupun hilangnya data Pasangan Usaha dan/atau Debitur dalam database Perseroan. Perseroan memiliki SOP dan keterikatan perjanjian kepada Pasangan Usaha dan/atau Debitur untuk menggunakan data pribadi Pasangan Usaha dan/atau Debitur sesuai dengan peruntukannya, dan tidak menggunakannya untuk hal diluar yang diperuntukkan

Berikut pengaduan yang diterima perseroan di sepanjang tahun 2020

Katategori	Bentuk Penyelesaian / Tindak Lanjut
Pelayanan	Permintaan Maaf dan Pemberian Penjelasan
Angsuran	Pengembalian Double angsuran
Collection	Pengurangan dan Penghapusan Denda
Lain-lain	Service Recovery sesuai kategori pengaduan

7. PENUTUP.

Demikian Laporan Keuangan Berkelanjutan tahun 2020 ini kami sampaikan agar dapat memberikan gambaran yang jelas dan obyektif mengenai kondisi perseroan.

Untuk mewujudkan kualitas pelaporan yang lebih baik di tahun mendatang, kami mengharapkan usulan, kritik dan sarannya. PT Sarana Lampung Ventura berkomitmen untuk senantiasa meningkatkan kinerja keberlanjutan dan memberikan yang terbaik bagi pemangku kepentingan.

8. Survei Kepuasan Pelanggan terhadap Produk dan/atau Jasa Keuangan Berkelanjutan.

Mohon pilih jawaban yang paling sesuai.

1. Apakah laporan ini sudah menggambarkan kinerja PT Sarana Lampung Ventura dalam berkontribusi pada pembangunan keuangan berkelanjutan?
 - Setuju
 - Tidak Setuju
 - Tidak Tahu
2. Apakah laporan ini bermanfaat bagi anda?
 - Setuju
 - Tidak Setuju
 - Tidak Tahu
3. Apakah laporan ini mudah dimengerti?
 - Setuju
 - Tidak Setuju
 - Tidak Tahu
4. Apakah laporan ini menarik?
 - Setuju
 - Tidak Setuju
 - Tidak Tahu

Mohon isi jawaban anda:

1. Bagian informasi mana yang paling berguna dan menarik bagi anda:
2. Bagian informasi mana yang kurang berguna bagi anda:
3. Apakah data yang disajikan telah transparan, dapat dipercaya, dan berimbang:
4. Mohon berikan saran/usul/komentar anda atas laporan ini:

Kami menghargai tanggapan dan saran yang anda berikan kepada kami